

- 注意 -

この話はフィクションです。

実際に犯罪を助長する目的をありません。

現実に模倣することは重罪です。

想像の中だけで楽しんでください。



私は小さな広告会社を運営している。

スポンサーに広告依頼を受けてアイドルプロダクションの所属アイドルと協業して広告を作る。

しかしそれは表むきの目的で本当の目的は別にある。

薬剤マニユアル

1. 効能：1個約40kgの体重に効果。
約30分後の効果が表示される。

2. 使用法：水溶液を作って飲む。

それは脱法ドラッグを利用して本人の欲望を満たすこと。

それに相手は広告モデルに来るようになるアイドルだ。

4. 副作用：筋肉のけいれん、尿道の拡張、
呼吸困難、記憶喪失、夢遊症状

普段なら女として絶対に見えられない醜態を

観察すること、それが私の欲望だ。

観察レポート

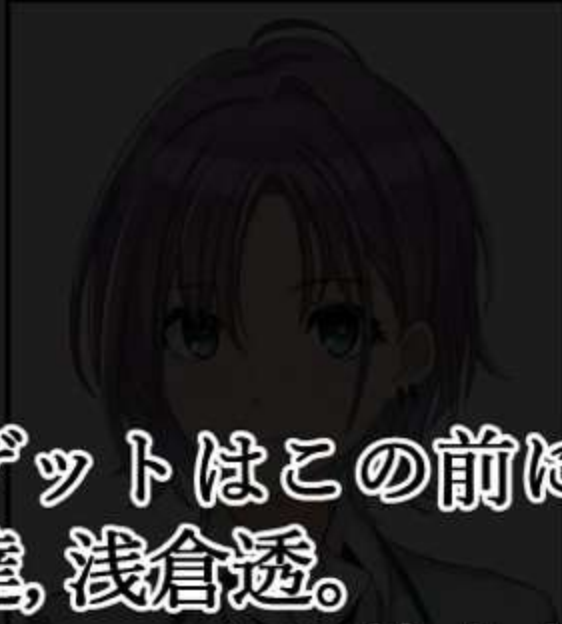

名前：浅倉透（あさくらとおる）

誕生日：5月4日

血液型：B

身長：160cm

スリーサイズ：82B/57W/78H

今度ターゲットはこの前に作業したアイドルである
円香の友達、浅倉透。

こちらもクールする美少女タイプアイドルだがどうも
分からなく神秘的な雰囲気を漂う。

やっぱりあんなタイプが見せてくれる普段とのギャップは
破壊力がもっと大きいため今度にも期待になる。

そんな考えをしながらプロダクションから送った
プロフィールを検討する。

果して今度は観察対象がどんな姿を
見せてくれるようになるか？



観察レポート



名前：浅倉透（あさくらとおる）

誕生日：5月4日

血液型：B

今度広告コンセプトは前もついでご案内いたしたとおりです。スポンサーの依頼でちょっと露出がある服を着るようになる予定です。不便なのはないんですか？ 82B/57W/78H



はい。円香が言っていた通りですね。





アハハ
樋口さんがどんなものと言ったのか分かりたいですね。
(まさか気づいたのではないだろう... そんなわけない。
そうだと今そう来たわけがない。)



彼女が言うのを‘担当者粉餌初めはちょっと
鋭く見えてもとても親切だ’と言うんですよ。





そうですか？それ本当に感謝した言葉ですね。
それでは今日ミーティングも力を出して見ます。
(力を出さなければならぬことはその方だが言葉だろう。
クフフ)

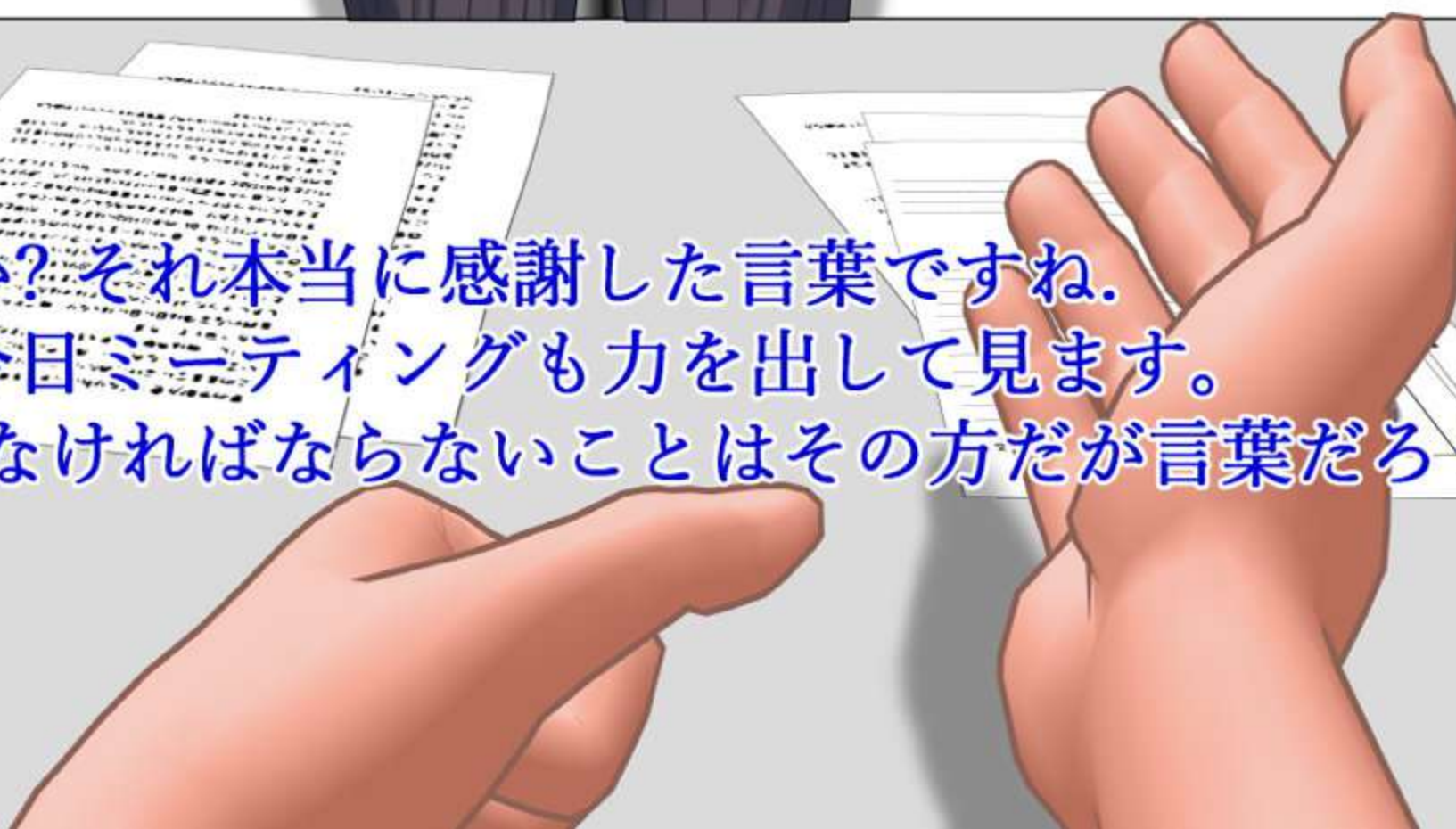



飲料は自由にお召し上がり下さい。
足りなければすぐによりいたします。



ありがとうございます。
そういえば円香も飲み物が本当においしいと言ったんです。

(本当に...その円香がおいしいと誉めるほどだなんて...)



(なぜなら、一度は味わい必要があり、
あなたがたは特製ドリンクを飲んで与えれば。
味は保障することができるんだよ。)





どうやアイドル方のための特製ドリンクですからね。
思いのままにお楽しみ下さい。
(一度に食べるなんて...これはちょっと意外だな。)

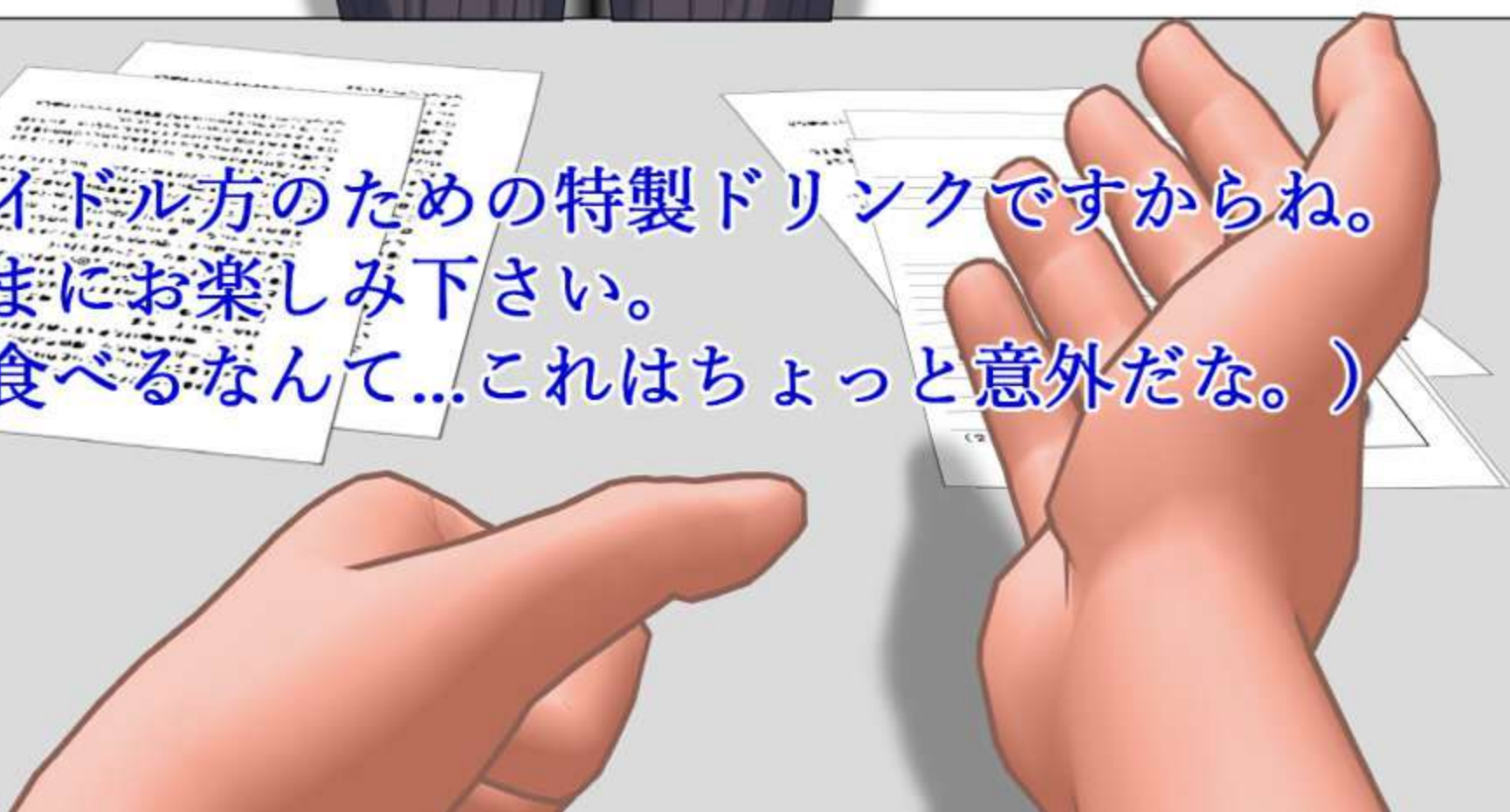



すぐに本題に入りましょう。
場所はこちらでコンセプトはセクシーに行くされます。
写真家も業界の有名人を招待することがあります。

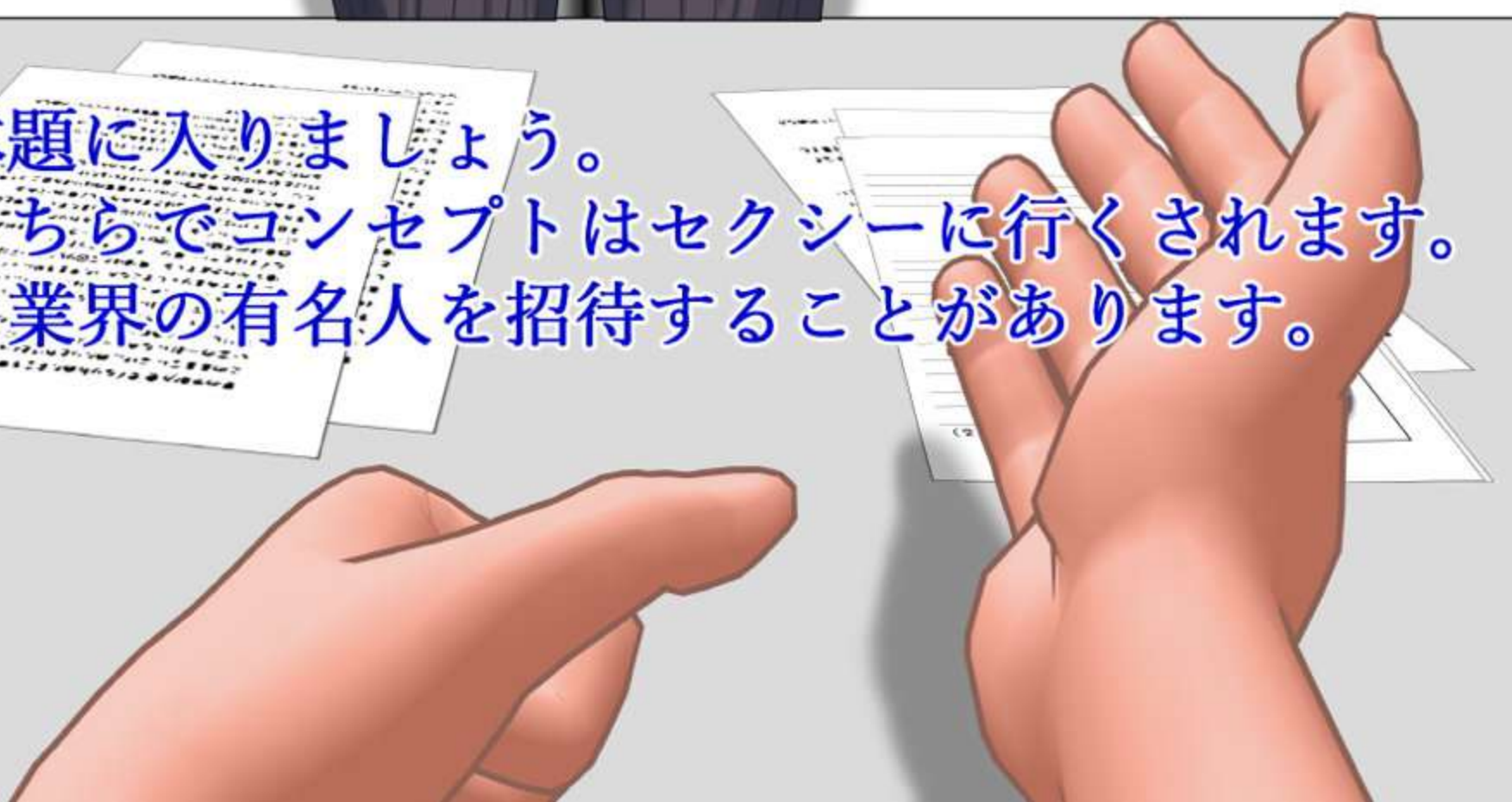



そんなことよりは聞いて見ます。
社長は私に対してどう思いますか？

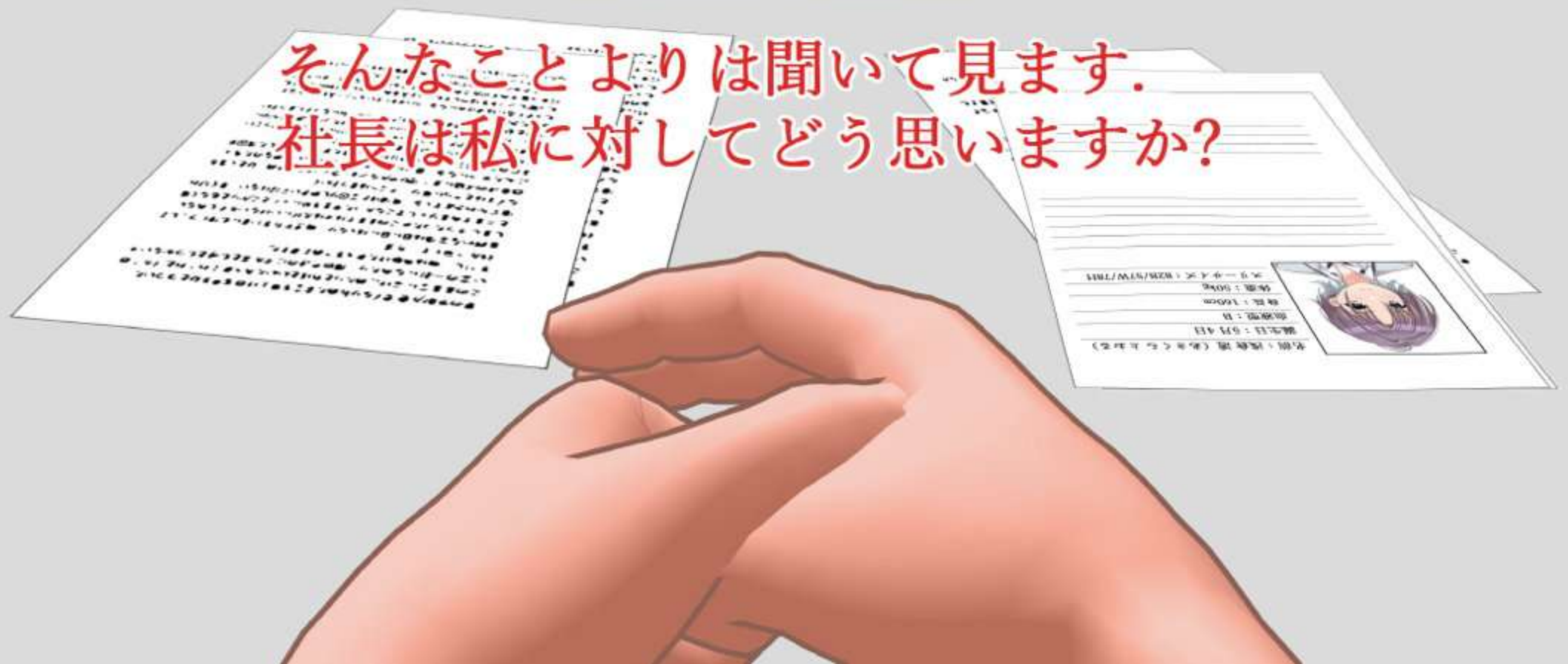

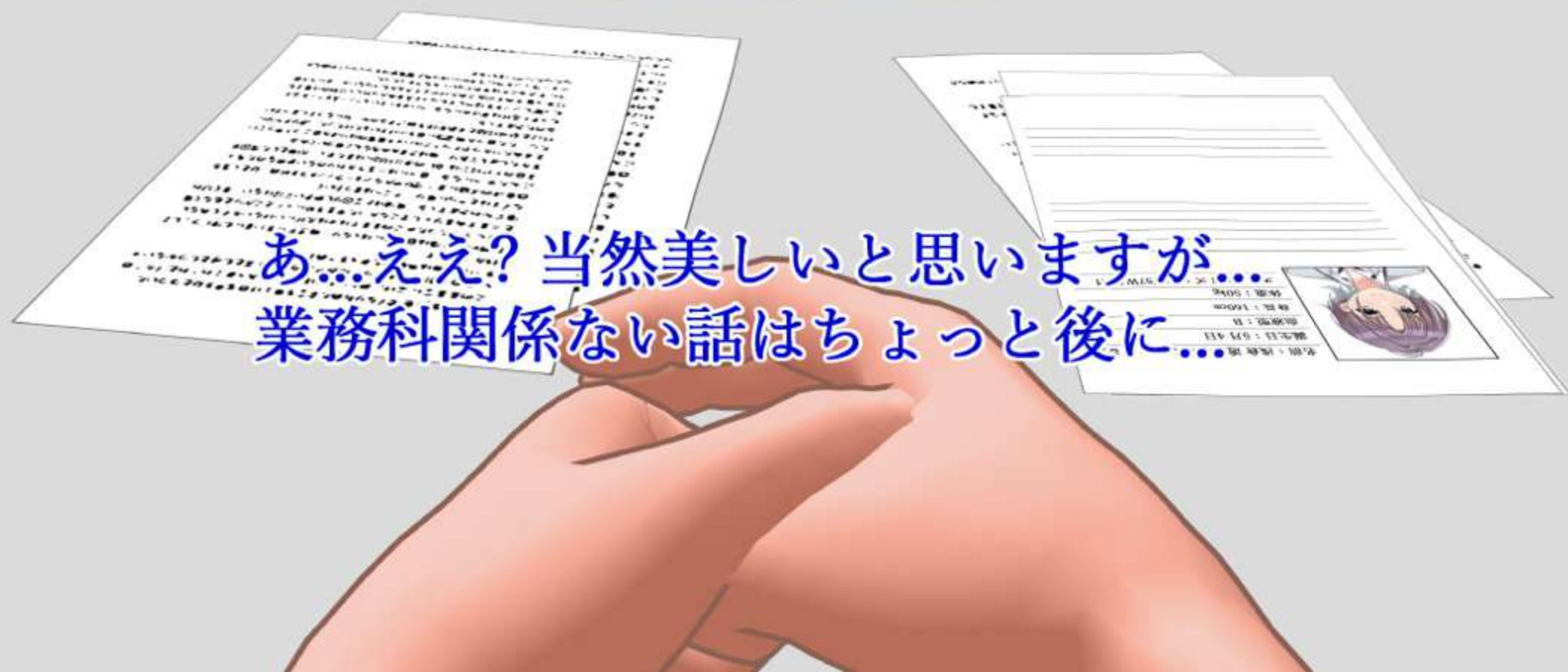

あ...ええ？当然美しいと思いますが...
業務科関係ない話はちょっと後に...



そんなこと言わないで私のどこが美しいと思うんですか？
具体的に言って見なさい。





うーん... いつもTVで熱心に活動する姿に...
そしてなんとなく神秘的なイメージが良いのでしょうか？
(何か変？突然何ですか？元のこのようなタイプ？)



神秘的なイメージ...
そんなの全部あなたたちが作り出した虚像に過ぎないの。
あなたたちがいつのまにかそんなイメージで
勝手に私を断定しているんじゃないの。





...あの...浅倉さん?



ああもういい。
このようなのは性格に当たらない。
アイドルなんかやめてしまおうつもりの。
私には目標が...目標が...

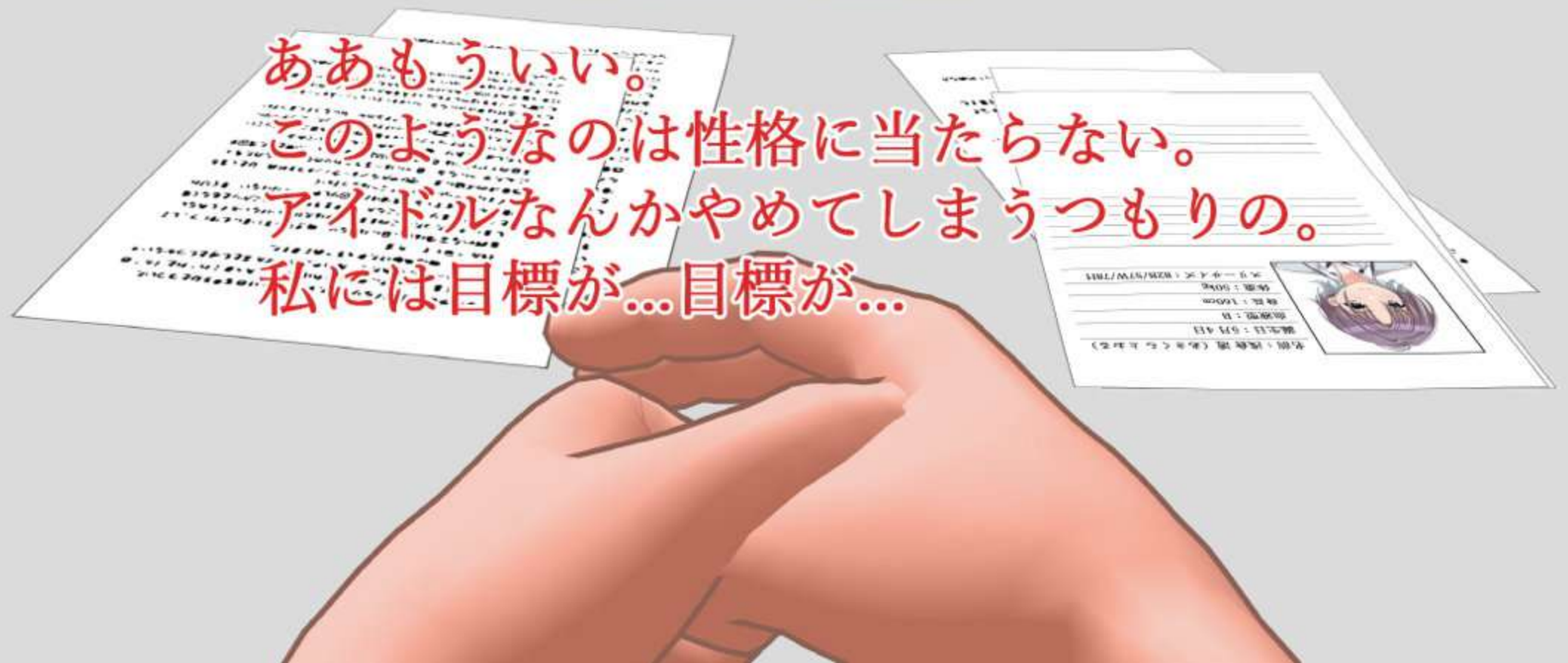



浅倉さん?





(何だ?まさか落とし穴か?こんなに早く薬効が回ると?)





あの... 浅倉さん? 浅倉さん?



...やっぱりまったく眠ったな。
まさか先程の変な対話は薬效による副作用か？
彼女がまったく他人のようになっては...





こういう時じゃない。
どうしても薬剤に対する感度が高いようだから
ベッドに移して観察をしよう。

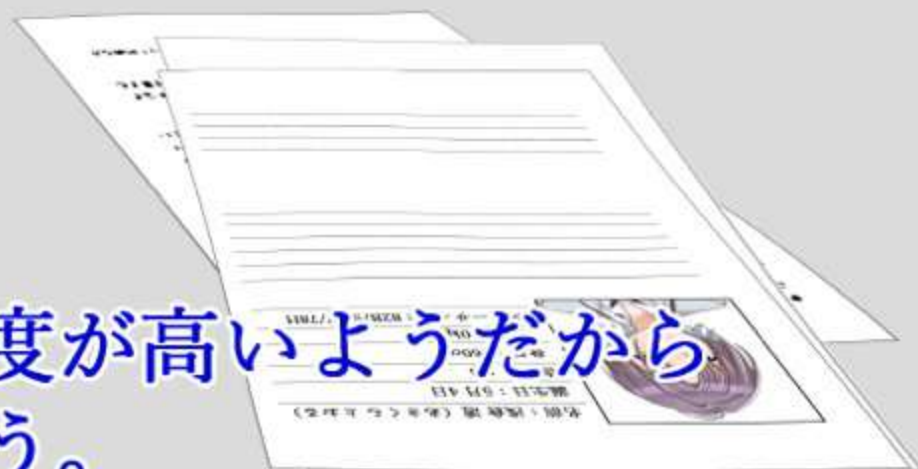

REC



浅倉透観察日誌第三テイク。今すぐ開始します。

01:36:13

REC



長い時間強制開眼で今継続涙が出てきている。
泣かないで。透ちゃん。ククク
私の心が痛いじゃないか。

01:36:58

REC

く~

zzz

く~

お~

す~

お~

再び目を固定しておいて...
パンティーの汚れはまだ消えていないのを見ると、
引き続き愛液が出ていたようだ。

01:37:38

がぁー♡

がー♡

がー

が〜♡



顎の弛緩程度も引き続き良くなっている。
本当に良い体質だね。透ちゃん。

REC

がぁー

がー

が

が〜



どうしてもアイドルとしてNGな表情だ。
どこにも見られない表情と呼ばれる。

01:39:21

● REC

が〜♡

が〜♡

が〜

が〜♡

果たしてどのような夢を見ているか？ククク...
観察のハイライトを実行してみよう。

01:40:24



やはりまだ愛液が出てきていたんだ。
ところでさっきは見られなかったティッシュの部分まで
ついているな。後始末に弱いのだろうか？透ちゃん。ククク

REC



処女膜もきれいな形であって中もとてもきれいだね。
肛門も綺麗なピンク色である。

01:42:58

REC

がぁー

がー

が

が〜



マンコも開かれ、口も開いて舌が出てきた〜
浅倉透〜アイドルをしています〜

01:44:06

REC

が〜♡

が〜♡

が〜

が〜♡

透ちゃんのバッグから出てきたポータブルルーラーで
膣の深さを測定してみよう。

01:45:02

REC

く~

zzz

く~

お~

す~

お~

うん？見たくないよ透ちゃん？
それでも仕方ない区。果たして何センチメートル入るか？

01:46:21



オホーツク〜予想外にほぼ収まるね。
端が子宮の入り口に触れている。
やはり気に入ったことをこちらを見ているんだ。透ちゃん。

REC



おそらく興奮すると、この長さよりも深くなっさるだろうが、
今、この状態でも十分深く入るね。

01:49:26

REC



ルーラーに付着した愛液は拭かずにそのまま入れてとくわ。
自分の愛液が付着したルーラーよく使用して欲しい。ククク

01:52:22

REC



とにかくこのように美しいマンコに入れなかったなんて...
本当に残念。どうやらそれは時間をかけてする必要がある大きい
作業だから。

01:54:18

● REC



目も休ませて与えなければならぬ。
涙があまりにも多く流れている。
もし目に問題がある場合ないから...

01:55:39

● REC

がぁー

がー

が

が〜



うーん...このような時間がにもかかわらずまだ薬効は有効な。
そう速く、長い時間の中に観察されたアイドルは透ちゃん初めてだ。

01:57:19

● REC

がぁー♡

がー♡

がー

が〜♡



もちろん眼球の状態もまだ良い感じで、
まだ向こうの世界から戻って来ないようだ。ククク

01:59:25

REC

く~

zzz

く~

お~

す~

お~



次回の薬剤の容量をより増やしてみようか？
それではどうなるのか気になるな。

02:01:27

REC



ここで、より深い睡眠状態になれば、
それ以降の作業も容易になり、後始末も簡単れるだろう。

02:03:17

REC

く~

zzz

く~

お~

す~

お~

そろそろ仕上げをしなくちゃ。
どうやらとても長い時間の記録をしたようだ。
目が覚めたときに違和感を与えないためにも...

02:04:39

REC



浅倉透観察目誌1終了します。
薬剤の効果の後に2時間経過。まだ睡眠状態は非常に良好。

02:05:27

REC

く~

zzz

く~

お~

す~

お~

透ちゃん。お疲れ様。ククク...

02:06:47

REC

く~

zzz

く~

く~

く~

く~



02:07:58



00:03:24



カメラもセッティング完了...とにかくよく眠るね。
さっきは本当に驚いたとおるちゃん。まさかそんな副作用が表示さとは。



00:04:32



パンティーは...自か？何かイメージ通りの下着だね。



00:05:27

REC



一度足を広げて...とおるちゃん。
靴下は息苦しいかと思って、あらかじめむいた置いた。足きれいだね。



00:05:58

REC



左目の状態は...まだ充血が深くはないな。しかし、平均より少し速い速度である。



00:06:11



右目は左とは異なり、上部に向かっている。
すでに睡眠の深さは適当に深くなったみたいね。やはり平均的な薬効より速いのか...



00:07:16



ククク...パンティーの上かすかに尿跡が残っているんだ。やはりまだそんな年齢だ。
しかし、このようなギャップがたまりることができないだろう。
かすかに陰謀も写っているんだ。

00:08:43

REC



このように顔を触っても、すでに別の世界を旅してくれ。いつ戻って来るでしょう？ククク...

00:09:21

REC

やはり普段はありえないような表情であるほどいい。
まさにこのような感じがこのことを壊すことがない理由です。

00:10:07

REC

瞳が別に動き出してしまった。
これも普段なら絶対にありえない動きだ。
それだけ睡眠の深さが深くなったということを意味する。

00:10:47

REC



しばらくこのまま眼球の動きを観察してみましよう。息もかなり安定している。

00:11:43

REC



ゆっくり眼球が外を回りながら下に降りてきている。
おそらく回に刺激が行く無意識のうちに下向きのかも知れない。

00:12:22

REC

おお！こちらを見ている？しかし、やはり見えないだろう。
ちょっと〜とおるちゃん？こち見ますか？？ククク



00:13:42



一度安定睡眠状態に入ったことを確認したので、重要な部分のチェックを開始しましょう。



00:15:11



...これは予想外なのに...ビューとは異なり、管理をしない方か...
もちろんパンツしかそれほど汚れなので内側はよりますが...まさか分泌物まであるなんて...



00:16:09



うーん...中の温度も適当だね。やはり処女だ。これ以上は入らないだろうが。



00:18:42

REC



このように、ゆっくりと動いているので、体がビクッですね。感度は優れているようだ。



00:21:25



何か動きが容易になったと感じたら、やはり愛液が出てきてあったな。
他の世界旅行中でもマンコは着実に働く中だ。とおるちゃん。ククク・



00:22:32



愛液でパンツが濡れてしまったんだ。おかげで尿跡もより鮮明になった感じだ。



00:23:57

REC



現在の眼球の状態は...下部のか。マンコの刺激にも下に向けたのか？



00:24:37

REC



それではこのようにすればどうなるか？とおるちゃん？
マソコでは、引き続き、水が出ている？



00:26:45

REC



ゆっくり眼球が上に移動中だな。続いた刺激に慣れたせいだろうか？
それとも他の理由が？

00:28:54

REC



うーん...G-スポット部分を押したら、体が少し跳ね上げるね。
眼球の状態を見ると、深い眠りの状態で眠りから目を覚ますにはないが、
もし定常状態だったらきっと悲鳴を上げだろう。



00:29:53



なぜ？こちらを狙って見何どうしよう？とおるちゃん？ククク。
今後数時間はあなたは私の観察対象であり、おもちゃと呼ばれる。
これまで楽しむくれ。



00:31:22

REC



ああ...とにかくとおるちゃんの膣の温度がいい。
ここに私のチンポを置くことができている場合いいのに。
それは、次を狙うようにしましょう。



00:32:43



どうしても初目にむやみに処女膜を除去たあとは一気に疑いを買うこともあるから。
安全が第一だ。



00:35:36

REC



おお！何この反応は？もしかしたら本当に行ってしまったのだろうか？
内側も微震えていて、全身がビクッだね。



00:37:21



あ〜
あ〜
あ〜
あ〜
あ〜
あ〜
あ〜
あ〜
あ〜
あ〜

かなり気持ち良かったようだ。とおるちゃん。幸いだね。まだ指をくわえて放さないよ。



00:39:11

REC



やっと震えが停止した。眼球もまた別に動いている。
そろそろスコッチテープで固定しておいてもされね。



00:41:28



このようにしておけば睡眠状態を直感的に観察することができる。
欠点としては、観察対象の眼球が早く乾燥になるということだが...
今回は限界値までテープを貼ってみたいよう。

00:42:46

REC

ハァ〜
ハァ〜
ハァ〜
ハァ〜

どれどれ...舌の状態は...鮮やかなピンクだな。健康も以上ないようだ。



00:44:10



ハァ〜
ハァ〜
ハァ〜
ハァ〜

顎の弛緩程度も平均より状態が良いようだ。薬剤効果が良い体を持ってね。
とおるちゃん。

00:44:49

REC

ハァ〜
ハァ〜
ハァ〜
ハァ〜

ああ...また顎の刺激に眼球が降りてくるんだ。そう見たかったの？

00:45:13

REC

ハァ〜
ハァ〜
ハァ〜
ハァ〜

この姿勢で顎をネリニ首の部分の圧迫でいびきがひどくなるんだ。
このいびきは薬剤のせいもあるだろうがね。

00:46:59

REC

いびきも睡眠の深さの重要な尺度になるから邪魔をしないこといい。



00:47:14



今度はつま先を食べてみようか？



00:47:37

REC



少し塩味と酸味が出るのに...あまり臭いはないね。



00:48:47



それでもアイドルのつま先を食べることができるなんて...
想像することも難しい状況だこれ。ククク



00:49:34



ああ...無視するのですか？とおるちゃん？これも観察のいずれかから見てもらう。ハハハ



00:50:21



うーん...愛液はまだ出てきており、分泌物もまた出てね。おそらく体質がそのようなことだ。



00:51:57



まだ感じの良いマンコだね。これ将来のボーイフレンドが羨望されること？



00:53:54



今の睡眠の深さもたくさん深くなったな。次の観察に移っても良い。



00:54:35



カメラセッティングを...





観察レポート



名前：浅倉透（あさくら とおる）

誕生日：5月4日

血液型：B

身長：160cm

体重：50kg

スリーサイズ：82B/57W/78H

第二の観察薬剤効果の後に1時間経過。観察対象浅倉透。
記録開始します。

1. 薬剤導入時期・飲用後17分
2. 嘔吐の有無・あり

3. 顎の弛緩程度：良好（薬剤の効果4分後）

4. 睡眠の有無：なし（薬剤の効果はとても良い）

5. 眼球の充血：高（薬剤の効果で異常に充血、

00:59:47

REC



今、目の充血もますます良い状態にされているね。
唾液も継続的に出ている。

01:00:16

REC

がー♡

しおー♡

がが!

こおー!

がー

顎の状態も良好。
まだ透ちゃんはまだ夢の国から帰ってこないんだ。ククク

01:01:54

がー♡

しおー♡

がが!

こおー!

がー

口を開けているので口の中の唾液が出てきている。
薬剤の効果で唾を飲み込む反射運動も抑制されているので
当然の結果なのか。

がー♡

しおー♡

がが!

こおー!

がー

まだ眼球の運動は大きく円運動を続けている。
惜しい点は薬剤の効果があまりにも急速に作用して
レム睡眠はなかった。

01:05:19

● REC

がー♡

しおー♡

がが!

こおー!

がー

歯もスツキリ管理しているんだ。
やはりアイドルというのか。

01:06:52



一度戻ってまぶたをテープで固定しておいて観察を
続けてみましょう。次は、胸の観察だよ、透ちゃん。



おお...美しいピンク色の乳首！
まだ誰にも触れたことのない綺麗な色だね。

01:11:22

がー♡

しおー♡

がが!

こおー!

がー

ブラはパンティーとはセットがないね。
意外にこのようなものに気にしないタイプか?

01:12:43

がー♡

しおー♡

がが!

こおー!

がー

口を開け理由がなくてもいびきがひどくなった。
この程度であれば、今後1時間程度は余裕あるようだ。

01:14:16

がー♡

しおー♡

がが!

こおー!

がー

されるように服は汚さない方がいいようだ。
目が覚めたときに違和感の確率があるかもしれないから。

01:15:43



その後、口の中のチェックを一度してみましよう。

01:17:26

REC

がー♡

しおー♡

がが!

こおー!

がー



このように広げて...

01:18:44

がー♡

しおー♡

がが!

こおー!

がー

ああ...これは別の感じだね。
舌がおちんちんの下をしっかりと保持するためにある。

がー♡

しおー♡

がが!

こおー!

がー

再び口の中の刺激に眼球が降りてきた。心配なよ。
口の中に射精してあげる。させてあげるから。ククク

REC

がー♡

しおー♡

がが!

こおー!

がー



ゆっくり...押し込んだが...

01:23:12

REC

がー♡

しおー♡

がが!

こおー!

がー

ふう...う~ん...

01:24:35

がー♡

しおー♡

がが！

こおー！

がー

今...出る...透ちゃんの口の中に射精する！

01:25:46

がー♡

しおー♡

がが!

こおー!

がー

ビュルッ♡

ビュルッ♡

正しく...受け取ってもらおう...透ちゃん!



ふう...ふう...やはりこの背徳感を我慢できないだろ。

がー♡

しおー♡

がが!

こおー!

がー

唾液も飲み込むないから口の中の精液を飲み込むのは無理だろう。少し鑑賞している途中の処理してくれるだろう。

01:30:21

がー♡

しおー♡

がが!

こおー!

がー

さっきから涙が出続けている。
おそらく強制開眼のために、目の疲れが来たようだ。

01:31:42



それなりに涙を流す透ちゃんもレアな姿だ。ハハハ



これで、次の観察を準備みよう。

01:34:02

REC



01:35:06

数分後



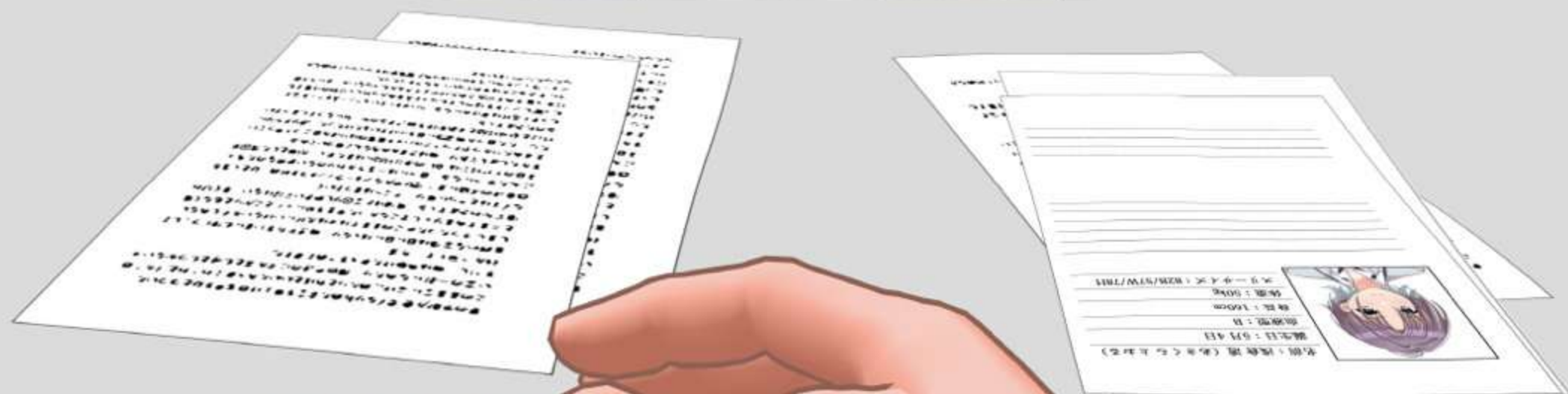

浅倉さん？浅倉さん起きてください。浅倉さん？



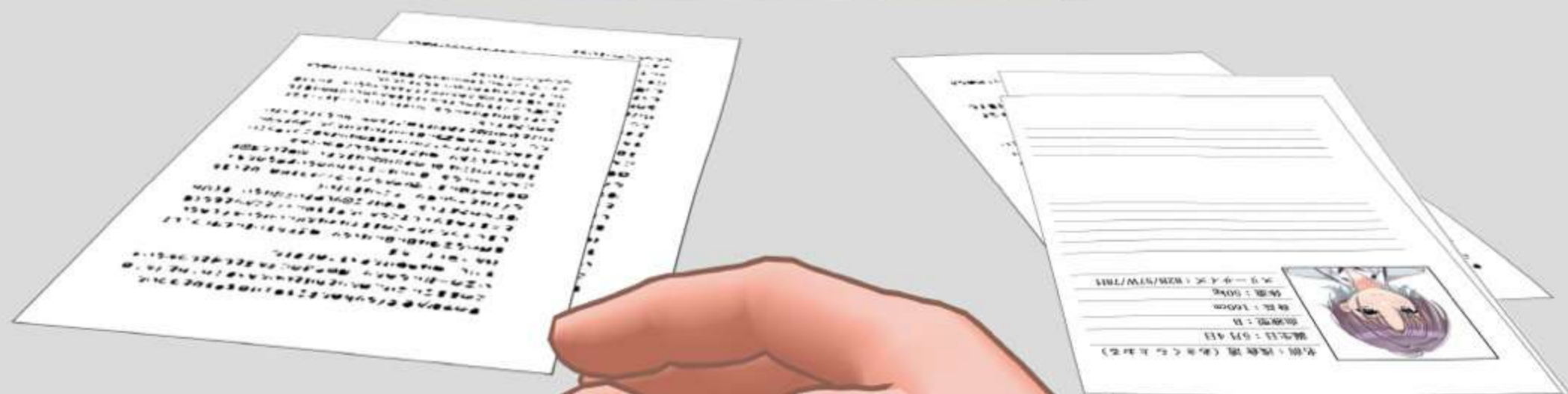

うーん...まだ目覚めないね。別の意味での薬剤の調整に失敗ね...

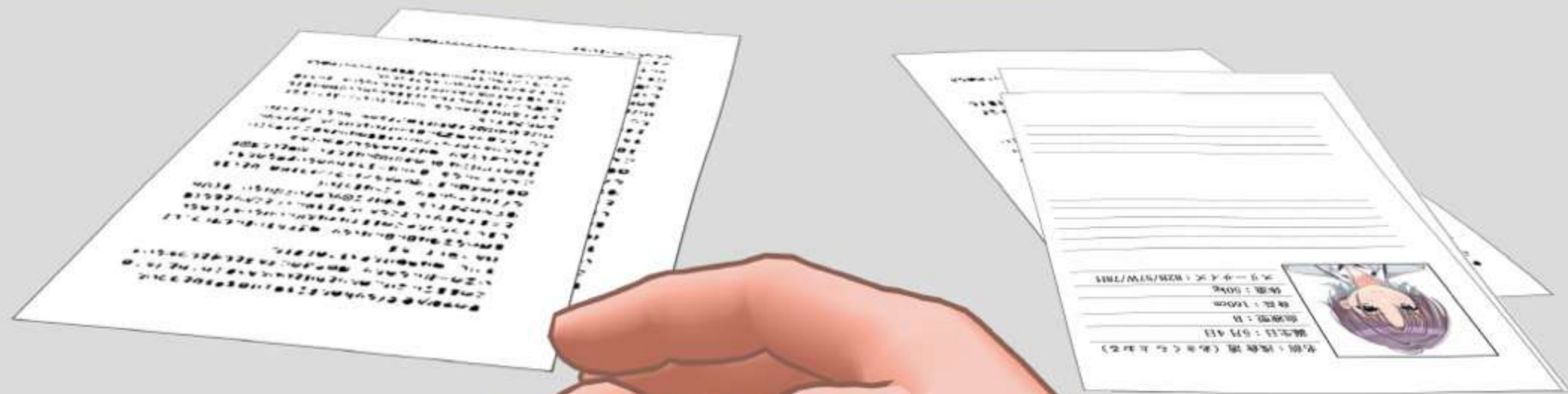

ああ...起きましたよね。



観察レポート



名前：浅倉透（あさくらとおる）

誕生日：5月4日

血液型：B

身長：160cm

体重：50kg

スリーサイズ：82B/57W/78H

1. 薬剤導入時間：飲用後17分
2. 唾液の有無：あり
3. 顎の弛緩程度：良好（薬剤の効果4分後）
4. レム睡眠の有無：なし（薬剤の効果はととても良い）
5. 眼球の充血：高（薬剤の効果で異常に充血、
反射作用で涙あり）



しばらく書類を取りまとめるの間眠っていてちょうど置きました。
少し長く寝ましたね。

6. フェラ時の舌の反応：あり



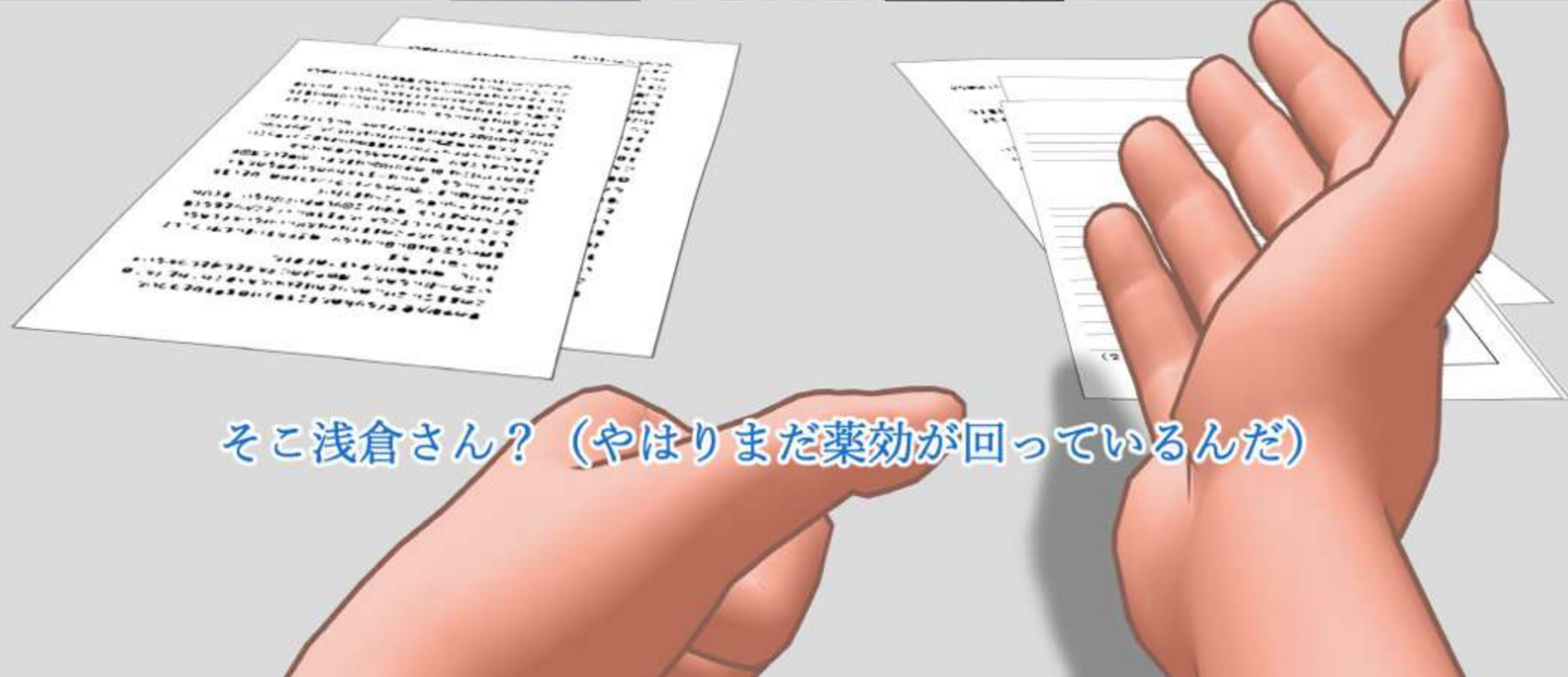

そこ浅倉さん？（やはりまだ薬効が回っているんだ）





観察レポート



名前：浅倉透（あさくらとおる）

誕生日：5月4日

血液型：B

身長：160cm

体重：50kg

スリーサイズ：82B/57W/78H

1. 薬剤導入時間：飲用後17分
2. 唾液の有無：あり
3. 顎の弛緩程度：良好（薬剤の効果4分後）
4. レム睡眠の有無：なし（薬剤の効果はとても良い）
5. 眼球の充血：高（薬剤の効果で異常に充血、
反射作用で涙あり）

しばらくお待ちください。書類取りまとめ行き、ゆっくり検討してください。
そして事務所に車を呼んでおいたから、その車に乗って行けばされます。



6. フェラ時の舌の反応：あり







ああ...ありがとうございます。さて、次に...



観察レポート



名前：浅倉透（あさくらとおる）

誕生日：5月4日

血液型：B

身長：160cm

体重：50kg

スリーサイズ：82B/57W/78H

1. 薬剤導入時間：飲用後17分
2. 唾液の有無：あり
3. 顎の弛緩程度：良好（薬剤の効果4分後）
4. レム睡眠の有無：なし（薬剤の効果はとても良い）
5. 眼球の充血：高（薬剤の効果で異常に充血、
反射作用で涙あり）

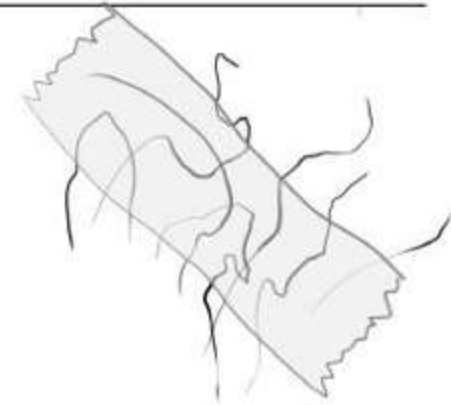
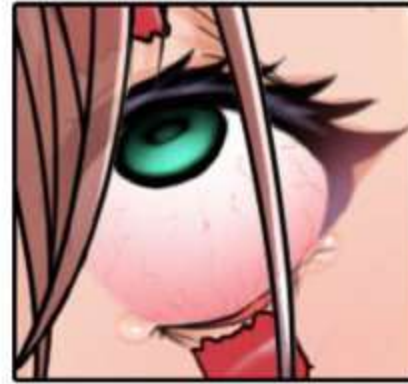
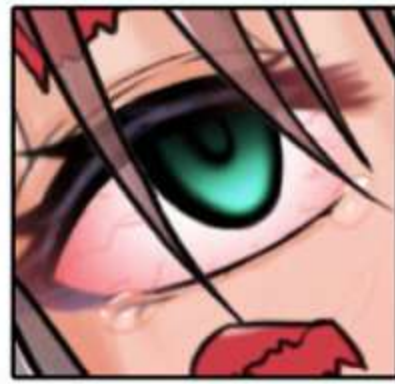

6. フェラ時の舌の反応：あり
7. 乳首の色：ピンク
8. 陰毛の有無：やや多い。

特異事項：薬剤の効果がとてもよく出てきたケース。
食用直後の反応に驚いてなく少しの状態を見守ること。

本当に珍しい反応だね。

観察レポート



名前：浅倉透（あさくらとおる）

誕生日：5月4日

血液型：B

身長：160cm

体重：50kg

スリーサイズ：82B/57W/78H

1. 薬剤効果終了時間：食用後 2時間11分
2. 処女膜の有無：存在
3. 下着の汚れ程度：中（淡黄色）
4. 性器の清潔度：管理はしているが生活感がある。
5. 非興奮時中の深さ：10.2cm



次の機会が本当に楽しみになるね。ククク...

観察レポート

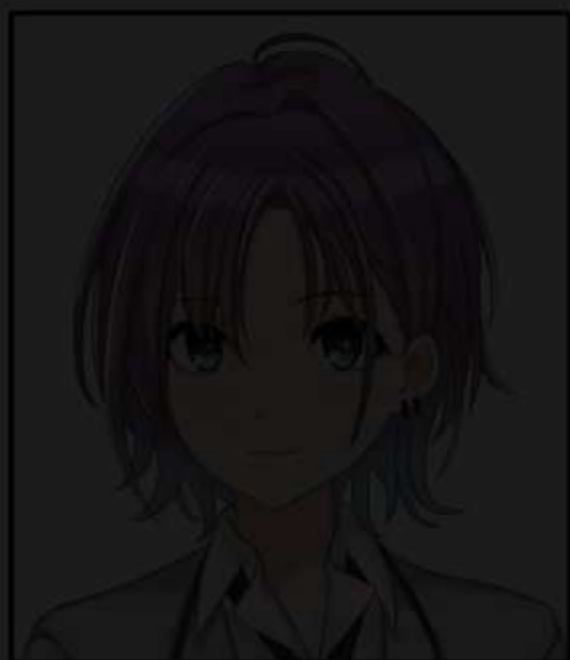

名前：浅倉 透（あさくら とおる）

誕生日：5月 4日

血液型：B

身長：160cm

体重：50kg

スリーサイズ：82B/57W/78H

1. 薬剤効果終了時間：食用後 2時間11分
2. 処女膜の有無：存在
3. 下着の汚れ程度：中（淡黄色）
4. 性器の清潔度：管理はしているが生活感がある。
5. 非興奮時中の深さ：10.2cm

